MUREŞ

PROLETARI DIN TOATE ŢĂRILE, UNIŢI-VĂ!

Sportul

ZIAR AL CONSILIULUI NAŢIONAL PENTRU EDUCAŢIE FIZICĂ ŞI SPORT

ANUL XXXVII – Nr. 9813 | 4 PAGINI – 30 BANI | Marţi 23 iunie 1981

FINALELE „DACIADEI" – IMPULS SPRE NOI PERFORMANŢE

„CUPLAJUL ATLETIC"-O INIŢIATIVĂ FERICITĂ!

O idee foarte bună şi, sperăm, cu efecte in timp a fost aceea de a se organiza „in cuplaj" finalele „Daciadei" şi ale campionatelor naţionale de atletism pentru seniori şi juniorii de categoria a III-a, adică de a fi fost puşi să concureze impreună, pe acelaşi stadion, atleţii de astăzi — consacraţi, şi cei de miine — speranţele. Datorită in special micilor atleţi (o prezenţă masivă şi foarte activă), pe Stadionul Republicii a fost creată o ambianţă de concurs deosebită, iar spectacolul sportiv, sub toate aspectele, a avut numai de cîştigat. Ne gindim, de asemenea, la cîştigul pe care l-au avut şi juniorii, care fiind, timp de 3 zile, in imediata apropiere a aşilor, i-au văzut cum se se pregătesc pentru concurs, cum se incălzesc, cum concurează etc. A fost, fără discuţie, o foarte bună lecţie pentru fiecare dintre ei, deşi disputele seniorilor au evidenţiat şi unele aspecte mai puţin folositoare (ne referim in principal la unele „tactici" folosite la semifond şi fond)! ● Vrem să remarcăm faptul că 3 din cele 4 titluri de campioni de juniori in probele de aruncări au fost cîştigate de atleţi de la C.S.Ş. Mediaş: **Bela Mathe** la ciocan (49,22 m) şi disc (49,78 m) şi **Robert Kolozsi** la greutate (12,45 m). Un amănunt interesant: aruncarea ciocanului a avut loc pe terenul de la Stadionul tineretului la ora 18,00; aruncarea discului la Stadionul Republicii la ora 19,20! Mathe a aruncat doar de două ori la ciocan, şi-a dat seama că succesul nu-i poate scăpa şi a pornit-o rapid, cu un şofer binevoitor, spre Stadionul Republicii, unde a cîştigat din nou! ● Discobolii au fost la inălţime in această competiţie, seniorii reuşind citeva rezultate remarcabile. Avem in vedere, in primul rind, comportarea lui **Iosif Nagy** care, cu 66,30 m, a imbunătăţit recordul ţării (65,80 m) — care-i aparţinea — arătind o bună evoluţie generală (64,66 m, dep., 65,42 m, 65,74 m, 63,60 m, 66,30 m) in cel mai bun concurs din indelungata sa carieră. De subliniat, de asemenea, evoluţia mai tinărului **Ion Zamfirache** 64,78 m — record personal (62,02 m, 61,38 m, 63,14 m, 61,18 m, 64,78 m, 62,78 m) şi a proaspătului senior **Ştefan Karpoş** 56,20 m — record personal. La femei, **Maria Badea** 62,52 m — record personal. ● **Mihaela Loghin** a mai corectat incă o da-

IOSIF NAGY

MIHAELA LOGHIN

Romeo VILARA

(Continuare in pag. 2-3)

Finalele-spectacol ale „Serilor Daciadei"

O FILĂ DE NEUITAT ÎN „CARTEA DE AUR" A MARII COMPETIŢII NAŢIONALE

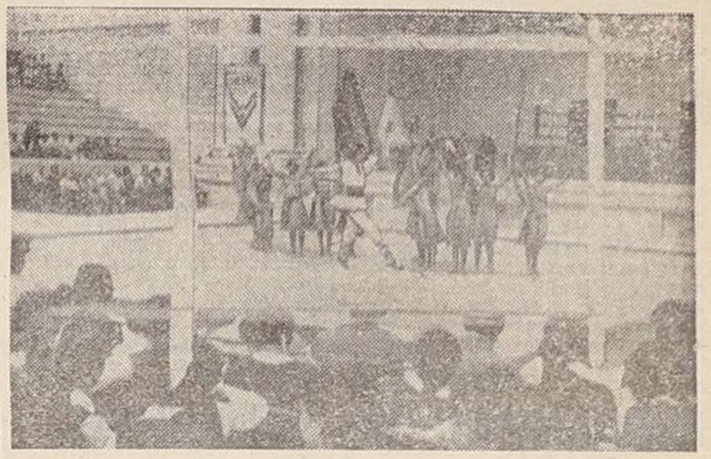

Secvenţă din scena prezentată de ansamblul jud. Dimboviţa

Foto: V. BAGEAC

„**Serile Daciadei**" şi-au desfăşurat finalele la Bucureşti — intr-o zi la **Arenele romane** (inaugurind cu acest prilej spectacolele cu caracter sportiv), in altă zi, in **sala Floreasca**. N-au fost, de fapt, concursuri, ci două spectacole in care cîştigători au fost toţi participanţii, cărora li s-au dat **diplome de merit** pentru performanţa de a fi cîştigat dreptul de participare la aceste finale-spectacol, in care gimnastica ritmică modernă, prezentată cu diferite tematici (de muncă, de invăţătură, de joacă sau de dans), ne-a incintat prin ritm, gingăşie, muzică şi, mai ales, prin poezia ei.

Poezia ne-a invăluit de la primele secvenţe, văzind chipurile (imbujorate, surizinde, fericite) şi vestimentaţia participantelor — copii ce arar au depăşit virsta de 14 ani. Coloritul costumelor iţi imbăta privirile, iar diversitatea lor iţi crea o stare euforică. Am văzut „fetiţe cu fundiţe" şi cravate cit roata unei trotinete, cu pantaloni pescăreşti sau Gavroche, infloraţi sau cu picăţele, căluşari de-o şchioapă, in tradiţionalul costum al acestora (cu bitele mai mari decît ei), fete cu bluziţe şi fuste ce le dădeau infăţişarea unor flori de mac sau a unor zine a apelor, altele in tricouri „à la Nadia", unele in salopete sau in costume de pionieri, un grup cu pălării tip Charleston, altul in costume spaniole cu tamburine...

Spectacolul din sala Floreasca a inceput cu dansul căluşarilor prezentat de C.S.Ş. 2 Bucureşti (prof. **Aurelia Bunea**) — uşor umoristic, in care „Prislea" uita uneori să se integreze ansamblului. A urmat un tablou coregrafic al clujencelor (prof. **Carmen Scurei**), cu tematică „Muncă, invăţătură".

Sever NORAN

(Continuare in pag 2-3)

LA TG. MUREŞ, FESTIVALUL NAŢIONAL PIONIERESC DE MINIBASCHET ŞI-A DESEMNAT PRIMII CÎŞTIGĂTORI

Pe terenurile şi in sala C.S.Ş. 2 (din incinta Lic. „Bolyai") din Tg. Mureş s-au incheiat intrecerile primei serii a ediţiei a 15-a a Festivalului naţional pionieresc de minibaschet, din cadrul „Daciadei". Bazele amintite au găzduit dispute foarte atractive, la care au asistat numeroşi spectatori, majoritatea elevi, practicanţi la rindul lor ai acestui sport.

Rezultate: BĂIEŢI CAT. I (născuţi in 1968 şi mai tineri) — 34 echipe: **clasament jocuri**: 1. Casa pionierilor sect. 3 Bucureşti (antrenor: H. Giurgiu); 2. C.S.Ş. 1 Constanţa; 3. Lic. 1 Constanţa; 4. C.S.Ş. Tg. Jiu; 5. C.S.Ş. Deva; 6. C.S.Ş. Cluj-Napoca; „**Coşul de aur**": B. Ionescu (C.S.Ş. Tirgovişte) 27 p; **coşgeter**: D. Lanţoş (C.S.Ş. Satu Mare) 266 p; **cel mai tehnic**: Cr. Bota (C.S.Ş. Deva); **cel mai tinăr**: Cr. Achim (C.S.Ş. Rm. Vilcea) — 12 ani; **cel mai inalt**: Z. Bobroczki (C.S.Ş. Timişoara) 1,97 m (!); FETE CAT. A II-a (născute in 1970 şi mai mici) — 33 echipe: 1. C.S.Ş. Rm. Vilcea (antrenor Al. Moise); 2. Şc. gen. Salva Cerchez-Tulcea; 3. Şc. gen. Peregu Mic-Arad; 4. C.S.Ş. Mediaş; 5. C.S.Ş. 2 Tg. Mureş; 6. Centrul şcolar de baschet Bucureşti; „**Coşul de aur**": Marilena Stoicheci (C.S.Ş. Rm. Vilcea) 24 p; **coşgeteră**: Marilena Stoicheci (C.S.Ş. Rm. Vilcea) 141 p; **cea mai tehnică**: Gabriela Viziţiu (C.Ş.B. Bucureşti); **cea mai tinără**: Diana Stoenescu (C.S.Ş. Craiova) — 9 ani; **cea mai inaltă**: Alina Beldeanu (Şc. gen. 2 Luduş) — 1,70 m.

De miercuri pină duminică vor avea loc intrecerile seriei a doua, la care iau parte echipele de fete cat. I şi băieţi cat. a II-a.

Constantin ALBU-coresp.

O OSPITALIERĂ GAZDĂ A GALELOR DE BOX

„**Arenele Romane**" din Capitală au căpătat faţă nouă. Parcul Libertăţii a devenit in acest fel un nou punct de atracţie pentru bucureştenii iubitori de sport. Săptămina trecută aici, intr-o ambianţă plăcută, s-a desfăşurat prima reuniune pugilistică care a beneficiat de o ospitalitate desăvirşită. Tribunele incăpătoare (peste 3 000 de locuri), vizibilitate perfectă din orice unghi, apropierea de locul de intrecere, sint atribute ce conferă „Arenelor Romane" o poziţie dintre cele mai favorabile printre gazdele spectacolelor pugilistice. **Sintem convinşi că reluarea activităţii sportive şi culturale in această zonă a oraşului este un cîştig sigur pentru toată lumea. Continuitatea in activitate se impune de la sine.**

Reuniunea de vineri seara, urmărită cu interes, şi-a atins scopul, boxerii inscrişi in program au căutat să facă dovada calităţilor lor; iar federaţia de specialitate a făcut promisiuni in privinţa organizării lunare a unei reuniuni cu citeva „**capete de afiş**". Alcătuirea unor programe atrăgătoare, cu participarea unor boxeri redutabili, componenţi ai loturilor naţionale, cu rivalităţi sportive care trezesc interesul iubitorilor de

Paul IOVAN

(Continuare in pag 2-3)

UNIVERSIADA Bucureşti'81

FINALELE DE LUPTE LIBERE – O REUŞITĂ REPETIŢIE ÎNAINTEA ÎNTRECERILOR DIN LUNA IULIE

● Cei mai mulţi dintre sportivii studenţi s-au prezentat promiţător ● În formă bună: Traian Marinescu ● Ce se intimplă cu Gheorghe Raşovan?

Timp de trei zile, patinoarul artificial „23 August" din Capitală a găzduit **turneul final al „Daciadei" la lupte libere** rezervat seniorilor. Aşa cum aminteam şi in avancronica acestei competiţii, concursul s-a dorit a fi şi o repetiţie generală a turneului de lupte din cadrul apropiatelor Jocuri mondiale universitare de la Bucureşti. In acest scop, patinoarul „23 August" a fost imbrăcat in haine de sărbătoare. In mijlocul arenei a fost montat un podium inalt de aproximativ un metru, pe care au fost aşezate cele trei saltele de concurs de marca „Földeak", omologate de federaţia internaţională. De asemenea, au fost probate tabelele electronice de punctaj şi s-a folosit circuitul informaţional electronic care va fi intrebuinţat in timpul Universiadei.

Exceptind măruntele deficienţe din sistemul informaţional constatate doar in prima zi de concurs, organizatorii au trecut cu bine această „probă de control", pe care o vor repeta şi la sfirşitul acestei săptămini (vineri, simbătă şi duminică), cu ocazia turneului final al „Daciadei" la lupte greco-romane.

Patinoarul „23 August" este gata să găzduiască intrecerile de lupte din cadrul Universiadei

Referindu-ne la intrecerile propriu-zise, trebuie să spunem că ele au constituit pentru luptătorii studenţi un foarte bun prilej de verificare a potenţialului de luptă, un concurs dificil, care i-a ajutat şi pe tehni-

Mihai TRANCA

(Continuare in pag a 4-a)

CEI MAI TINERI CAMPIONI AI ŢĂRII LA GIMNASTICĂ

Săptămina trecută s-au desfăşurat, la Ploieşti (feminin), Reşiţa (masculin) şi Rm. Vilcea (ritmică-modernă), finalele campionatelor naţionale de gimnastică pentru copii, respectiv la categoriile a IV-a şi a III-a de clasificare, veritabilă trecere in revistă a forţelor de miine ale gimnasticii noastre. De remarcat că intrecerile de la gimnastica sportivă au avut un caracter aniversar, competiţia aflindu-se la cea de-a 20-a ediţie. Şi incă un aspect care ni se pare demn de subliniat este acela că, la Ploieşti, competiţia a beneficiat de sprijinul Centrului teritorial de calcul, astfel că — pentru prima oară in ţara noastră — calcularea rezultatelor s-a făcut prin cele mai moderne mijloace tehnice.

PLOIEŞTI. La categoria a III-a, un frumos succes au repurtat in intrecerea pe echipe gimnastele de la C.S.Ş. Triumf Bucureşti, urmate de C.S.Ş nr. 3 din Galaţi şi Petrolul Ploieşti. Iată rezultatele tehnice: **cat. a IV-a, echipe**: C.S.Ş. Cetate Deva 182,875 p, C.S.Ş. Dinamo Bucureşti 178,525 p; C.S.Ş. nr. 2 Buc. 177,550 p; **individual compus**: Daniela Silvaş (C.S.Ş. Cetate) 37,300 p; Tatiana Feciorui (C.S.Ş. Triumf) 37,225 p, Augustina Badea (C.S.Ş. nr. 2 Buc.) [illegible] p; **cat. a III-a**: C.S.Ş. Triumf Buc. 184,00, C.S.Ş. nr. 3 Galaţi 183,400, Petrolul Ploiesti 182,850; **individual compus**: Laura Cutina (Dinamo Buc.) 37,800, Angela Sandu (C.S.Ş. Triumf) 37,625, Mihaela Anastase (C.S.Ş. Triumf) 37,500, Raluca Buckner (C.S.Ş. Sibiu) 37,250, Geania Cristofor (S. C. Bacău) 37,075,

(Continuare in pag. 2-3)